

Järbo
GARN®

FUGA

Modellstorlek: 116/122

Fg1. 60110/60118: Ca 250 g

Fg2. 60100: Ca 50 g

Fg3. 60118/60110: Ca 50 g

Stickor: Nr 3½ & 4

Storlekar: 92-164 cl

11-18**GARNKVALITÉ****GARNALTERNATIV****STORLEKAR****STORLEKAR/EUR****BRÖSTVIDD****ÖVERVIDD****ÄRMLÄNGD****HEL LÄNGD****GARNÅTGÅNG****Fg.1 (60110)/60118****Fg.2 (60100)****Fg.3 (60118)/60110****STICKOR****IDÉ****DESIGN & TEXT****TRÖJA MED MOTIV**

Fuga

Lady, Fantasi, Gästrike 3 tr, Mellanraggi

92(104)116(128)140(152)164 cl

1½-2(3-4)5-6(7-8)9-10(11-12)13+ år

49(56)58(62)67½(74½)81½ cm **Järbo Garn Kroppsmått**Ca 66(74)76(80)86(92)100 cm **Plaggets mått**Ca 27(29)33(37)39(41)43 cm **Plaggets mått**Ca 42(46)50(54)56(58)61 cm **Plaggets mått****TRÖJA**

Ca 150(200)250(250)300(350)350 g

Ca 50(50)50(50)50(50)50 g

Ca 50(50)50(50)50(50)50 g

Nr 3½ och 4

Järbo Garn

Soolorado / Sanna Mårdh Castman

VID FRÅGOR ANGÅENDE BESKRIVNINGEN & GARNUPPLYSNING

Järbo Garn AB TEL 026-27 30 30 E-POST info@jarbo.se

VID EVENTUELLA RÄTTELSER I BESKRIVNINGEN

Se Järbo Garn hemsida www.jarbo.se

©COPYRIGHT Järbo Garn AB.

Reproduktion och publicering av material och texter är ej tillåten utan medgivande från Järbo Garn AB
KLÄDER & TILLBEHÖR Polarn o Pyret i Gävle**MASKTÄTHET**

20 m och 28 v slätst på st 4 = 10 cm - eller anpassa till det nummer på stickor Du måste ha för att på 10 cm få 20 m.

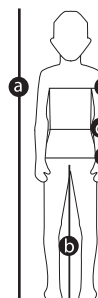
STORLEKSGUIDE

Järbo Garn storleksguide: Rörelse vidden på plagg i våra stickbeskrivningar varierar beroende på plagg typ och form. För att hitta rätt storlek rekommenderar vi att Du först mäter alla mått direkt på kroppen. Därefter bestämmer Du själv hur mycket rörelsevidd du vill ha. Barnkläder mäts i centilong i centilong. Storlek 38, 44 (prematuro), 56 (ca 1-2 mån) till 164 centilong (ca 13+ år). Barnets hela längd mäter du för att få fram rätt centilongstorlek. Innerbenets längd mäter Du från grenen till hälften.

Ålder	PREMATUR		MÅNADER								ÅLDER											
	barn födda före 37:e graviditetsveckans utgång	0-1	1-2	2-4	4-6	6-9	9-10	10½-12	1-1½	1½-2	2-3	3-4	4-5	5-6	6-7	7-8	8-9	9-10	10-11	11-12	12-13	13+
Vikt kg upp till	38	44	50	56	62	68	74	80	86	92	98	104	110	116	122	128	134	140	146	152	158	164
a) Hel längd (cm)	38	44	50	56	62	68	74	80	86	92	98	104	110	116	122	128	134	140	146	152	158	164
b) Innerbenslängd (cm)	16	19	21	24	27	30	33	37	40	44	48	51	55	59	62	66	69	72	75	77	77	77
c) Bröstvidd (cm)	36	38	41	43	45	47	49	51	53	54	55	56	57	58	60	62	64	67½	71	74½	78	81½
d) Midjevidd (cm)								50	51	52	53	54	55	56½	58	59½	61	63	65	6½	68½	
e) Stussvidd (cm)								53	55	57	59	61	63	66	69	72	75	78	82	85	88	

TIPS! Läs igenom beskrivningen noga innan du påbörjar ditt arbete, så undviker du frågetecken.

am=avig maska, arb=arbetet, avigs=avigsidan, avm=avmaska, bakst=bakstycke, fg=färg, framst=framstycke, m=maska/maskor, rm=rät maska, räts=rätsida, st = sticka/stickor, ökn=ökning

FÖRKORTNINGAR**FÖRKLARINGAR**

Den yttersta m i var sida stickas rät alla v = kantm.

Öka 1 m = plocka upp tråden mellan två m, vrid den och sticka den rät.

Mönster enl diagram. Alla mönster görs innanför kantm i var sida.

OBS! Sno trådarna väl om varandra vid färgbyte så att inga hål uppstår.

BAKSTYCKE

BAKSTYCKE Lägg på st 3½ med fg 1 upp 70(78)82(86)90(98)106 m och sticka resår 2 rm 2 am innanför kantm i var sida i ca 5(5)6(6)6(6)6 cm (1:a v = avigs). Minska på sista v 1(3)5(3)3(5)5 m jämnt fördelat = 69(75)77(83)87(93)101 m. Byt till st 4 och sticka slätst enl följ: Sticka 2 v med fg 1, mönster enl diagram 1. Sticka sedan med fg 1 igen tills arb mäter ca 18(20)24(27)28(29)31 cm. Sticka då mönster enl diagram 2 i 5 v, sticka sedan mönster enl diagram 1 i 4 v, men använd fg 3 istället för fg 1 och fg 2 (vit) till rutorna. Sticka 2 v med fg 1 och öka 1 m jämnt fördelat så att maskantalet blir jämnt. Sticka mönster enl diagram 3 över de mittersta 62 m i 37 v. M innanför kantm som inte ingår i diagrammet stickas med fg 1. OBS! Diagram 3 är uppdelat i "del 1" och "del 2". Börja på del 1 vid pilen som visar "Börja här" och sluta på del 2 vid pilen som visar "Sluta här" = 62 m. Minska på sista v av diagrammet 1 m så att maskantalet blir ojämnt igen. Efter att samtliga v på diagram 3 är gjorda sticka 4 v enl diagram 1, med fg 2 och 3. Sticka därefter mönster enl diagram 2, men gör det upp och ner, dvs sticka v 5-1 istället. Därefter stickas rest av arb med fg 1. OBS! När arb mäter ca 26(29)32(35)36(37)37 cm avm för ärmhål i var sida vartannat v 2-1(2-1)2-1(2-2)2-2(2-2)2-2-1 m. När arb mäter ca 41(45)49(52)54(56)59 cm avm för nacken de mittersta 21(23)25(27)29(29)31 m och var sida stickas för sig. Avm ytterl vartannat v för nacken 3 m. Maska av rakt för axeln när arb mäter 42(46)50(54)56(58)61 cm.

FRAMSTYCKE

Stickas lika som bakst tills arb mäter ca 36(40)43(47)49(51)53 cm. Avm då för halsen de mittersta 13(15)15(17)19(19) 21 m och var sida stickas för sig. Avm ytterl vartannat v 2-2-2-1(2-2-2-1)3-2-2-1(3-2-2-1)3-2-2-1(3-2-2-1)3-2-2-1 m för halsringningen. Avm rakt för axeln lika bakst.

ÄRMAR

Lägg på st 3½ med fg 1 upp 42(46)46(50)50(54)54 m och sticka resår 2 rm 2 am innanför kantm i 5(5)6(6)6(6)6 cm (1:a v = avigs). Minska på sista v 3(3)1(3)1(5)1 m jämnt fördelat = 39(43)45(47)49(49)53 m. Byt till st 4 och sticka slätst. Sticka 2 v med fg 1. Sticka sedan mönster enl diagram 1 innanför kantm. Byt och sticka med fg 1 tills arb mäter ca 13(15)19 (22)24(25)27 cm. Sticka då enl följ: mönster enl diagram 2 i 5 v, mönster enl diagram 1 med fg 2 och 3 lika bakst i 4 v. Sticka 4 v med fg 1. Öka på första v 1 m så att maskantalet blir jämnt. Sticka mönster enl diagram 4. Därefter stickas rest av arb med fg 1. OBS! När arb mäter ca 6(7)7(7)7(7)7 cm ökas 1 m i var sida innanför kantm. Upprepa ökn med 2 cm:st mellanrum ytterl 0(0)7(11)12(10)8 ggr och därefter med 1½ cm:st mellanrum tills det finns 66(70)74(78)82(86)94 m på stickan. När arb mäter ca 27(29)33(37)39(41)43 cm avm för ärmhål vartannat v i var sida lika bakst. Maska av rest m.

MONTERING

Spänn ut delarna efter angivna mått mellan fuktiga dukar och låt dem torka. Sy ihop höger axelsöm. Halskant: Plocka med st 3½ och fg 1 från räts upp 86(90)94(98)102(102)106 m runt halsringningen och sticka resår 2 rm 2 am innanför kantm i var sida, i 3 cm. Maska av i resår. Sy ihop vänster axelsöm + halskant. Sy i ärmarna. Sy ihop sid och ärmsömmarna. Använd kantm till sömsmån.

TVÄTTRÅD

Stickade/virkade plagg tvättas separat med skonsam tvätt, avigsidan ut och utan optiskt vitmedel. Undvik blötläggning. Sträcks i form i vått tillstånd. Ska plantorkas.

Diagram 1

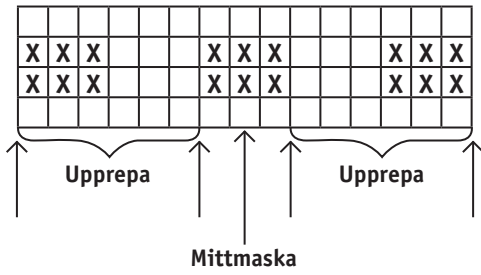

Diagram 2

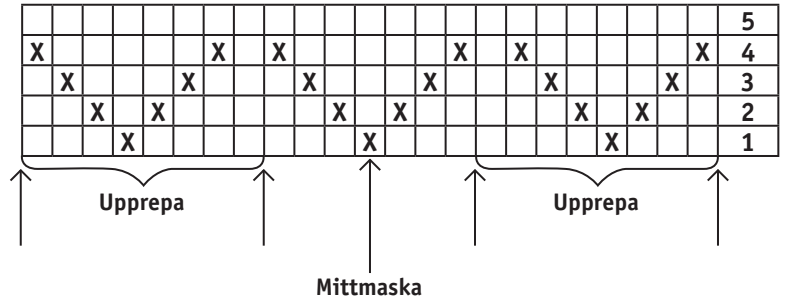
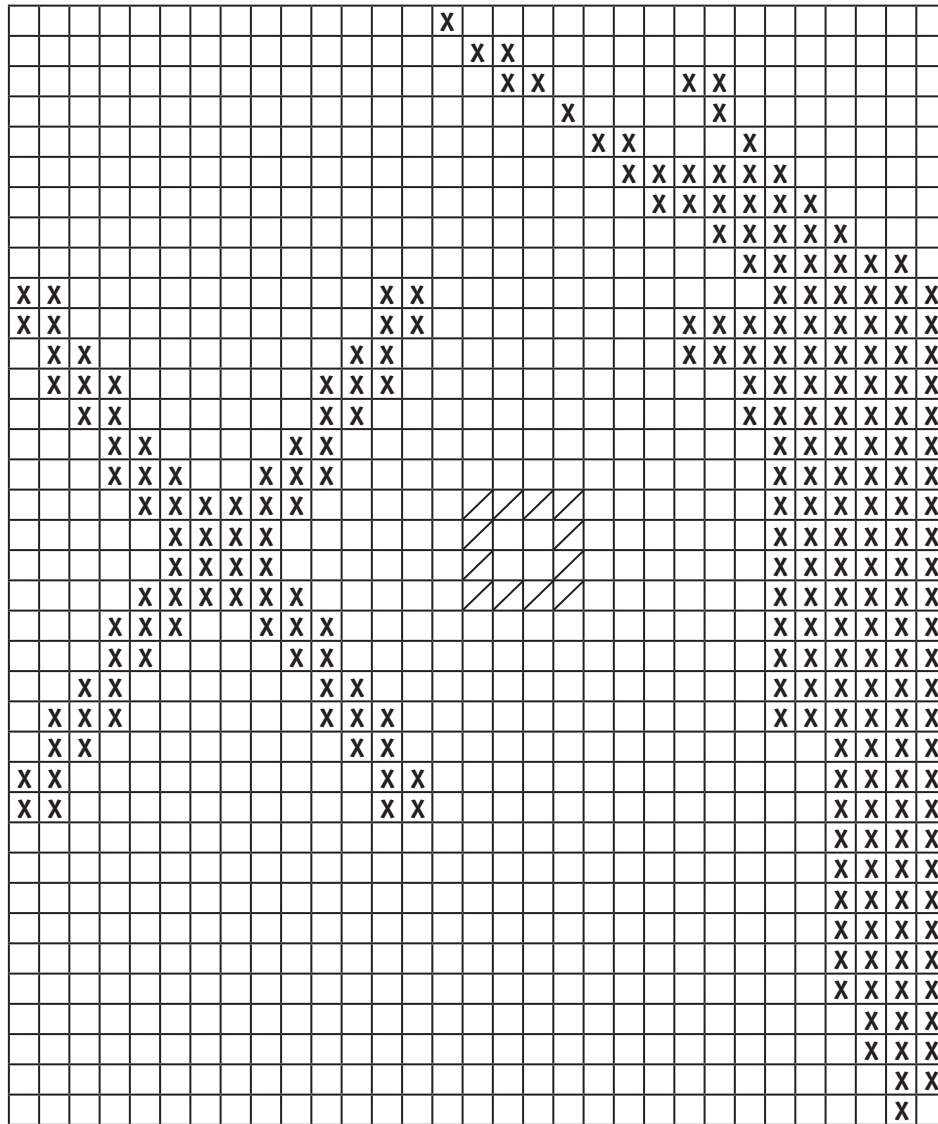

Diagram 3, del 2



Utgå från mitten och upprepa sedan pil till pil.
När man utgår från mitten får man själv räkna ut var mönstret börjar.

Teckenförklaring

- = fg 1
- = fg 2
- = fg 3

Sluta här

Mitten

Diagram 3, del 1

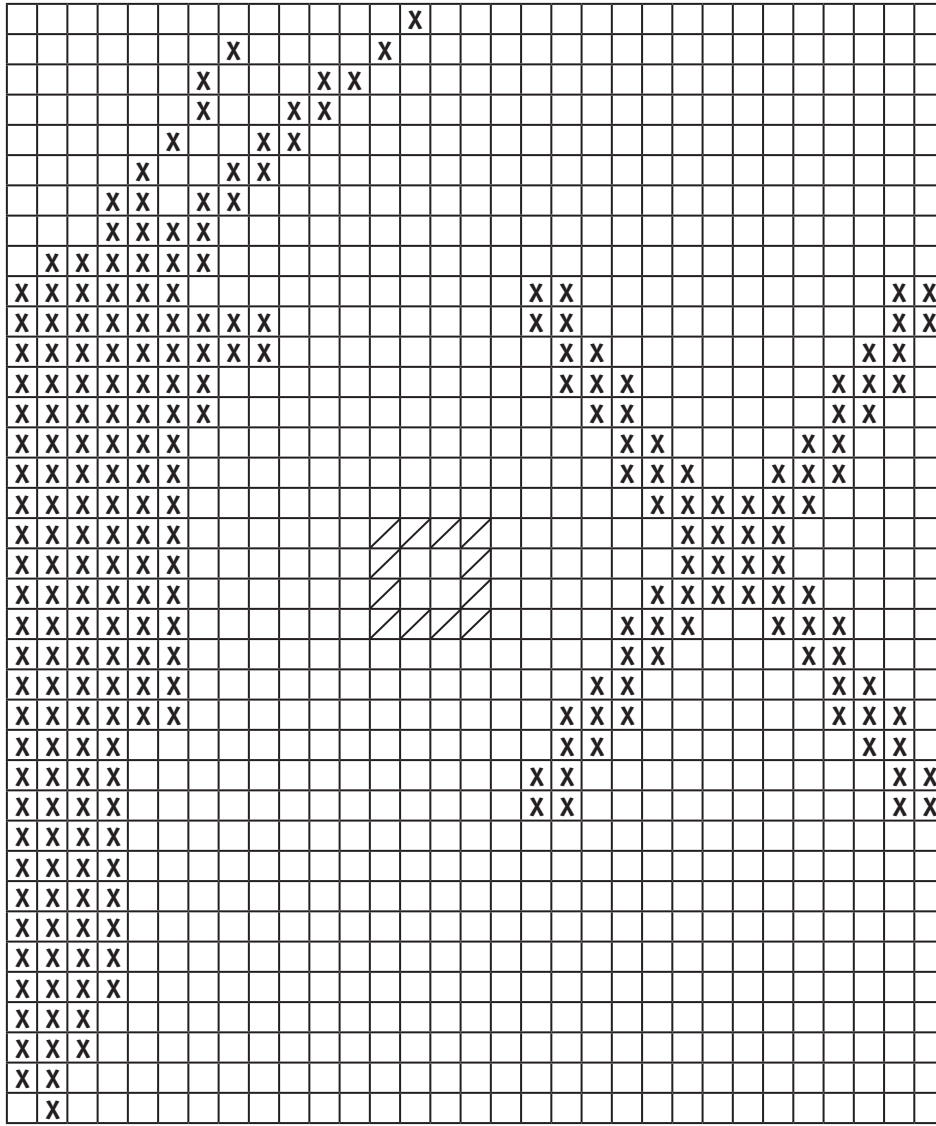

← Sluta här

Teckenförklaring

□ = fg 1

⊠ = fg 2

▧ = fg 3

← Börja här bakstycke

↑ Mitten

↑ Börja här bakstycke

Diagram 4

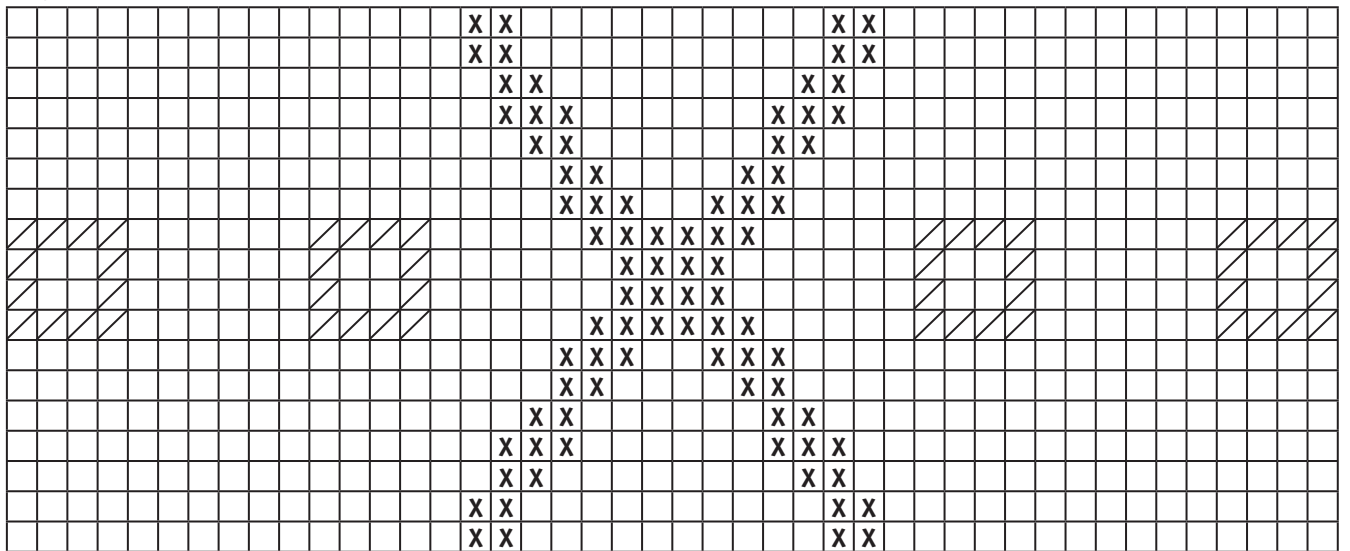

↑ Upprepa

↑ Mitten

↑ Upprepa

Utgå från mitten och upprepa sedan pil till pil.

När man utgår från mitten får man själv räkna ut var mönstret börjar.